

## ประวัติความเป็นมา

อำเภอบ้านนาสาร เดิมชื่ออำเภอลำพูน (ร.ศ.118) ทางราชการได้ปรับปรุง ตำบลพ่วงพรหมนคร ตำบลทุ่งหลวง ตำบลท่าชี ตำบลนาสาร ตำบลบ้านนา และตำบลลำพูน ตั้งเป็นอำเภอขึ้น เรียกว่า “อำเภอลำพูน” ตั้งที่ว่าการอำเภอขึ้นที่ ตำบลบ้านนา ขึ้นตรงต่อมณฑลชุมพรต่อมาทางราชการได้ตั้งเมื่อสุราษฎร์ธานี และได้โอนอำเภอลำพูนมาขึ้นกับเมืองสุราษฎร์ธานี และเปลี่ยนชื่อเป็น อำเภอบ้านนา เพื่อให้ตรงกับที่ตั้ง และเมื่อวันที่ 1 กรกฎาคม 2481 ได้ย้ายที่ว่าการอำเภอมาตั้งที่ตำบลนาสาร เพื่อให้เป็นศูนย์กลางการปกครอง และได้เปลี่ยนชื่ออำเภอเป็น “อำเภอบ้านนาสาร ” มาจนถึงปัจจุบัน

### ทำเลที่ตั้ง

อำเภอบ้านนาสาร ตั้งอยู่ทางตอนใต้ ของจังหวัดสุราษฎร์ธานี ระยะทางห่างจากศาลากลางจังหวัด 43 กิโลเมตร

### ขนาด

อำเภอบ้านนาสาร มีพื้นที่ประมาณ 835 ตารางกิโลเมตร

### อาณาเขต

ทิศเหนือ จด อำเภอเมือง จังหวัดสุราษฎร์ธานี

ทิศตะวันออก จด อำเภอกาญจนดิษฐ์ จังหวัดสุราษฎร์ธานี/อำเภอท่าศาลา จังหวัด

นครศรีธรรมราช

ทิศตะวันตก จด อำเภอเคียนซา อำเภอบ้านนาเดิม จังหวัดสุราษฎร์ธานี

ทิศใต้ จด อำเภอเวียงสระ จังหวัดสุราษฎร์ธานี

### ลักษณะภูมิประเทศ

สภาพทางภูมิศาสตร์ของอำเภอบ้านนาสาร พื้นที่ส่วนใหญ่ เป็นที่ราบเหมาะแก่การเกษตรกรรม พื้นที่ทางตะวันออก เป็นที่ราบสูง และภูเขา แล้วลาดต่ำลงมาทางทิศตะวันตก มีแหล่งน้ำที่สำคัญ คือ แม่น้ำตาปี คลองฉวาง และคลองลำพูน

### ลักษณะภูมิอากาศ

อำเภอบ้านนาสาร มีลักษณะภูมิอากาศแบบร้อนชื้น อากาศอบอุ่น มีฝนตกชุกเกือบตลอดปี

### ประชากร

อำเภอบ้านนาสารมีประชากรทั้งหมด 67,643 คน เพศชาย 33,367 คน เพศหญิง 34,276 คน ความหนาแน่นของประชากรโดยเฉลี่ย 82.22 คนต่อตารางกิโลเมตร อัตราเพิ่มของประชากรปี 2552 ร้อยละ 0.22

ตารางที่ 1 จำนวนประชากรจำแนกตามเพศรายตำบล

ตำบล	ชาย (คน)		หญิง (คน)		รวม (คน)	
	ทะเบียนราษฎร	Re x - ray	ทะเบียนราษฎร	Re x - ray	ทะเบียนราษฎร	Re x - ray
1. หุ่นเตาใหม่	3,041	3,082	2,985	2,895	6,026	5,977
2. หุ่นเตา	2,063	2,015	2,145	205	4,208	2,220
3. กวนสุบรณ	2,552	2,401	2,540	2,339	5,092	4,740
4. ลำพูน	2,901	3,118	2,939	3,101	5,840	6,219
5. เพิ่มพูนทรัพย์	1,788	1,640	1,822	1,649	3,610	3,289
6. คลองปราบ	1,868	2,101	1,901	2,141	3,769	4,242
7. พรุพี	2,635	2,728	2,762	2,609	5,397	5,337
8. กวนศรี	2,306	2,443	2,433	2,503	4,739	4,946
9. น้ำพุ	2,634	2,579	2,765	2,769	5,399	5,348
10. ท่าชี	2,241	2,249	2,314	2,358	4,555	4,607
11. นาสาร	9,338	7,904	9,670	8,150	19,008	16,054
<b>รวม</b>	<b>33,367</b>	<b>32,260</b>	<b>34,276</b>	<b>30,719</b>	<b>67,643</b>	<b>62,979</b>

ที่มา : ทะเบียนราษฎร ณ วันที่ 1 กรกฎาคม พ.ศ. 2552

ตารางที่ 2 จำนวนประชากรจำแนกตามกลุ่มอายุและเพศ

ช่วงอายุ	ประชากร				รวม	ร้อยละ
	ชาย		หญิง			
	จำนวน	ร้อยละ	จำนวน	ร้อยละ		
0 - 4	2,315	3.42	2,096	3.10	4,411	6.52
5 - 9	2,237	3.31	2,181	3.22	4,418	6.53
10 - 14	2,446	3.62	2,248	3.32	4,694	6.94
15 - 19	2,608	3.86	2,589	3.83	5,197	7.68
20 - 24	2,711	4.01	2,738	4.05	5,449	8.06
25 - 29	3,045	4.50	3,057	4.52	6,102	9.02
30 - 34	2,988	4.42	2,897	4.28	5,885	8.70
35 - 39	2,955	4.37	2,951	4.36	5,906	8.73
40 - 44	2,766	4.09	2,823	4.17	5,589	8.26
45 - 49	2,467	3.65	2,502	3.70	4,969	7.35
50 - 54	1,918	2.84	2,006	2.97	3,924	5.80
55 - 59	1,371	2.03	1,630	2.41	3,001	4.44
60 - 64	984	1.45	1,149	1.70	2,133	3.15
65 - 69	845	1.25	938	1.39	1,783	2.64
70 ปีขึ้นไป	1,711	2.53	2,471	3.65	4,182	6.18
รวม	33,367	49.33	34,276	50.67	67,643	100.00

ที่มา : ทะเบียนราษฎร ณ วันที่ 1 กรกฎาคม 2552

โครงสร้างประชากรอำเภอบ้านนาสาร จังหวัดสุราษฎร์ธานี ปี 2552

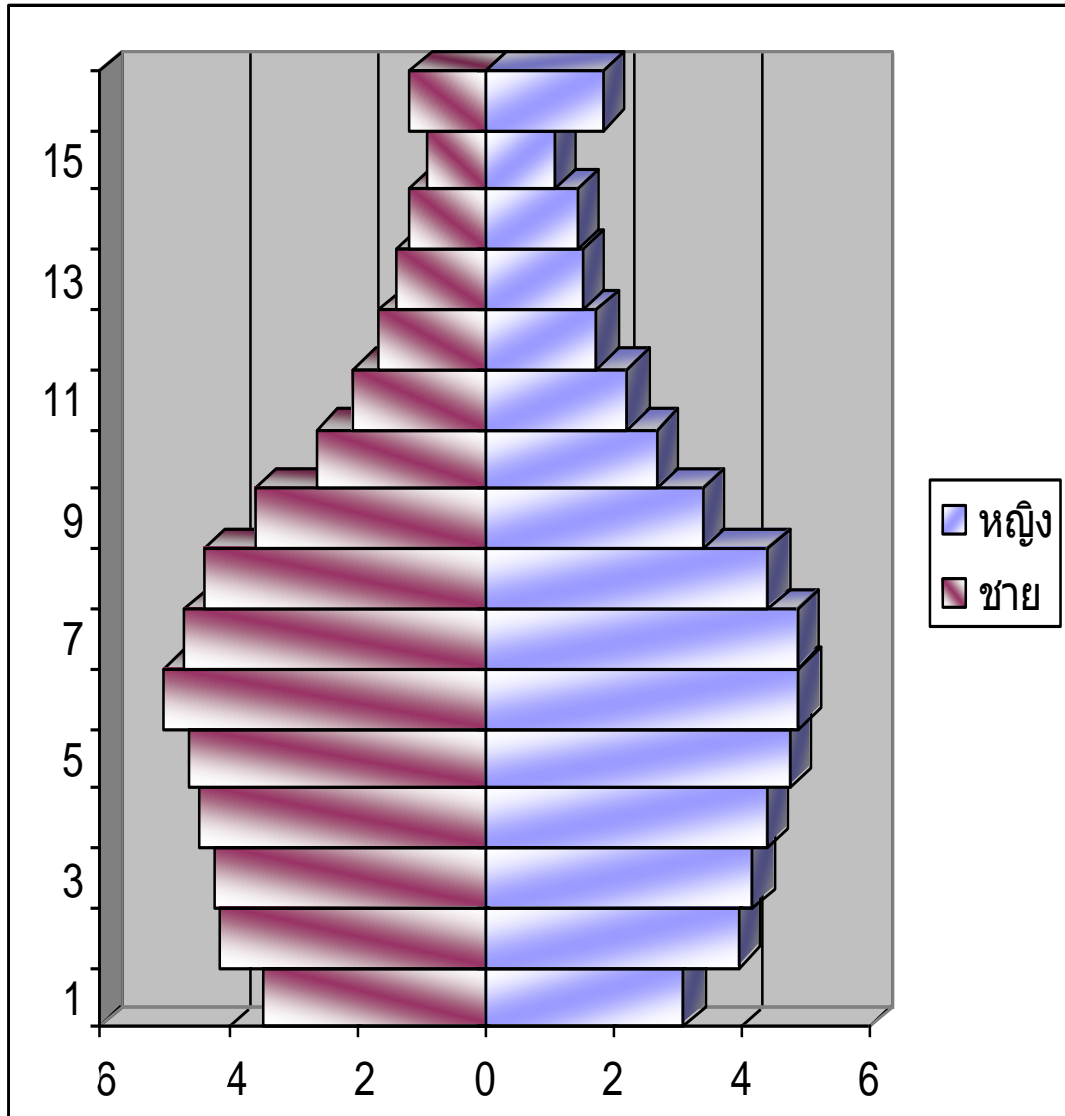

ที่มา : ทะเบียนราษฎร ณ วันที่ 1 กรกฎาคม 2552

## การปกครอง

- การปกครองท้องที่ ประกอบด้วย

10 ตำบล 65 หมู่บ้าน 14,743 หลังคาเรือน 15,748 ครอบครัว

- การปกครองท้องถิ่น ประกอบด้วย

1 เทศบาล (เทศบาลเมืองนาสาร) จำนวน 24 ชุมชน 6,452 หลังคาเรือน 6,574 ครอบครัว

## ตารางที่ 3 จำนวนหมู่บ้าน/ชุมชน หลังคาเรือน จำแนกรายตำบลในอำเภอบ้านนาสาร ปี 2551

ตำบล	จำนวนหมู่บ้าน/ชุมชน	จำนวนหลังคาเรือน		
		จปฐ.	ทะเบียนราษฎร	Re x - ray
1. หุ้งเตาใหม่	8	1,461	1,914	1,594
2. หุ้งเตา	5	910	1,378	1,073
3. ควนสุบรรณ	7	1,031	1,497	1,274
4. ลำพูน	7	1,272	1,773	1,429
5. เพิ่มพูนทรัพย์	6	723	1,082	748
6. คลองปราบ	5	729	1,089	840
7. พรูพี	7	1,229	1,837	1,383
8. น้ำพุ	6	1,129	1,636	1,242
9. ควนศรี	8	947	1,328	1,009
10. ท่าชี	6	985	1,209	1,035
11. นาสาร	24	2,470	6,452	4,611
<b>รวม</b>	<b>65/24</b>	<b>12,886</b>	<b>21,195</b>	<b>16,238</b>

ที่มา : งานทะเบียนราษฎรที่ว่าการอำเภอบ้านนาสารและการสำรวจ วันที่ 1 กรกฎาคม 2552

## ทรัพยากรธรรมชาติ

อำเภอบ้านนาสารมีทรัพยากรธรรมชาติที่น่าสนใจ ดังนี้

ดิน พื้นที่ส่วนใหญ่เป็นดินร่วนเหมาะแก่การทำสวนผลไม้ ขางพารา และการเกษตรกรรม

แม่น้ำ ลำคลอง ประกอบด้วย แม่น้ำตาปี คลองฉวาง คลองลำพูน

ป่าไม้ ยังอุดมสมบูรณ์ด้วยพรรณไม้ใหญ่และเป็นที่ตั้งของอุทยานแห่งชาติ

แร่ธาตุ ส่วนใหญ่เป็นแร่ดีบุก วุลแฟรม และยิปซัม

## โครงสร้างพื้นฐาน

การคมนาคม มีรถไฟสายใต้วิ่งผ่าน มีสถานีรถไฟ 4 แห่ง ทางหลวงแผ่นดิน สาย 401 ทางหลวงจังหวัด และถนน โรงพยาบาลชุมชนสามารถเดินทางได้สะดวกทุกฤดูกาล การสื่อสาร ไปรษณีย์และโทรเลข มีโทรศัพท์สาธารณะทุกตำบล วิทยุสื่อสารเครือข่ายสาธารณสุข 8 แห่ง เครือข่ายมหาดไทย และมี อพปร. ครบทุกตำบล การไฟฟ้า ใช้ไฟฟ้าของการไฟฟ้าส่วนภูมิภาคครบทุกหมู่บ้าน การประปา ใช้น้ำจากการประปาภูมิภาค 1 แห่ง ประปาหมู่บ้าน 28 แห่ง

## เศรษฐกิจ

รายได้ประชากร โดยเฉลี่ย 10,000 บาท/ครอบครัว/เดือน

อาชีพ ประชากรส่วนใหญ่ประกอบอาชีพเกษตรกรรม ทำสวนยางพาราและสวนผลไม้ การท่องเที่ยว มีสถานที่ที่น่าสนใจ ดังนี้

1. สวนอุทยานน้ำตกเหมืองทวดตั้งอยู่ที่ตำบลเพิ่มพูนทรัพย์ห่างจากที่ว่าการอำเภอ 6 กม.
2. น้ำตกคาดฟ้า ตั้งอยู่ที่ตำบลลำพูน ห่างจากที่ว่าการอำเภอ 24 กม.
3. ถ้ำมึน(ถ้ำเหม็น) ตั้งอยู่ในเขตเทศบาลตำบลนาสาร
4. แปลงสาธิตสถาบันวิจัยจุฬาภรณ์ตั้งอยู่ที่ตำบลลำพูนห่างจากที่ว่าการอำเภอ 12 กม. สินค้า

หนึ่ง-ตำบลหนึ่งผลิตภัณฑ์ (OTOP) ได้แก่ ศูนย์หัตถกรรมพื้นบ้าน หมู่ที่ 2 ตำบลควนสุบรรณ มีผลิตภัณฑ์จาก ใบยางพารา การท่องเที่ยวเชิงอนุรักษ์ สวนสละอาทิตย์

การเงินและการคลัง ประกอบด้วยสถาบันการเงิน ดังนี้

1. ธนาคารออมสิน
2. ธนาคารเพื่อการเกษตรและสหกรณ์ (ธ.ก.ส.)
3. ธนาคาร TMB
4. ธนาคารไทยพาณิชย์
5. ธนาคารกรุงไทย จำกัด

## สังคมและการศึกษา

สภาพการศึกษาโดยรวมของอำเภอ

1. ประชากรที่อ่านออกเขียนได้ ร้อยละ 100 (คิดในกลุ่มอายุ 14-50 ปี)
2. จำนวนเด็กอายุ 5 -14 ปี 9,112 คน
3. จำนวนเด็กอายุ 5 -14 ปี ที่ไม่ได้เข้าเรียนตามเกณฑ์ 0 คน

จำนวนสถานศึกษาและนักเรียน (รวมรัฐและเอกชน)

ตารางที่ 4 จำนวน สถานศึกษา นักเรียน ปีการศึกษา 2553

สังกัด	ก่อนประถม		ประถมศึกษา		มัธยมศึกษา		ขยายโอกาส		หมายเหตุ
	โรงเรียน	นักเรียน	โรงเรียน	นักเรียน	โรงเรียน	นักเรียน	โรงเรียน	นักเรียน	
สพท.สต. 3	33	757	35	2,985	4	2,884	6	515	
เทศบาล	5	620	5	814	-	-	2	200	
เอกชน	4	973	3	2,148	-	-	-	-	
อาชีวศึกษา	0	0	0	0	1	150	-	-	
<b>รวม</b>	<b>42</b>	<b>2,349</b>	<b>43</b>	<b>5,952</b>	<b>5</b>	<b>3,034</b>	<b>8</b>	<b>715</b>	

ที่มา : สพท.สุราษฎร์ธานีเขต 3 และกองศึกษาเทศบาล ฯ ณ พ.ค. 53

**ศาสนา**

1. จำนวนวัดหรือสำนักงานสงฆ์ 18/7 แห่ง พระสงฆ์ 210 รูป สามเณร 24 รูป
2. จำนวนโบสถ์คริสต์ 2 แห่ง นักบวชหรือผู้สอนศาสนาคริสต์ - คน
3. จำนวนมัสยิด - แห่ง นักบวชหรือผู้สอนศาสนาอิสลาม - คน
4. จำนวนสถานสอนศาสนาอื่น ๆ - แห่ง นักบวชหรือผู้สอนศาสนา - คน
5. ประชาชนนับถือศาสนาพุทธ ร้อยละ 99.50 ศาสนาคริสต์และอิสลาม ร้อยละ 0.50

**การอุตสาหกรรม มีโรงงานขนาดเล็กดังนี้**

โรงงานอุตสาหกรรมคอนกรีตอัดแรง	1	โรง
โรงงานแปรรูปไม้ยางพารา	4	โรง
โรงงานแปรรูปยางพารา (ยางแท่ง)	1	โรง
โรงงานผลิตถ้วยรับน้ำยาง (จอก)	1	โรง

## ทรัพยากรสาธารณสุข

### 2.1 สถานบริการสาธารณสุขของรัฐ

- โรงพยาบาลขนาด 60 เตียง	จำนวน 1 แห่ง
- สำนักงานสาธารณสุขอำเภอ	จำนวน 1 แห่ง
- สถานีอนามัย	จำนวน 12 แห่ง
- ศูนย์บริการสาธารณสุขเทศบาล	จำนวน 1 แห่ง
- หน่วยควบคุมโรคติดต่อฯ โดยแมลง	จำนวน 1 แห่ง

### 2.2 สถานบริการสาธารณสุขเอกชน

- คลินิกแพทย์	จำนวน 4 แห่ง
- คลินิกทันตกรรม	จำนวน 3 แห่ง
- คลินิกพยาบาล	จำนวน 11 แห่ง
- ร้านขายยาประเภท 1 / ประเภท 2	จำนวน 6/6 แห่ง
- ร้านขายยาแผนโบราณ	จำนวน 4 แห่ง

### 2.3 ข้อมูลบุคลากรสาธารณสุข

ตารางที่ 5 อัตรากำลังเจ้าหน้าที่ จำแนกตามตำแหน่ง พร้อมรายละเอียดการศึกษาต่อ ใช้ทุนช่วย  
ราชการบุคลากรเฉพาะทาง และบุคลากรทางการแพทย์

สาขา	จำนวน	ศึกษาต่อ	อัตราส่วนต่อประชากร
-แพทย์	5	0	1:13,530
-ทันตแพทย์	2	0	1:33,827

ตารางที่ 6 บุคลากรในสาขาอื่น

ลำดับ	สาขา	จำนวน	อัตราส่วนต่อประชากร
1	เภสัชกร	6	1:11,274
2	เจ้าพนักงานการเงินและบัญชี	2	1:33,822
3	เจ้าพนักงานธุรการ	2	1:33,822
4	เจ้าหน้าที่เวชสถิติ	1	1:67,643
5	เจ้าพนักงานทันตสาธารณสุข	6	1:11,274



6	นักวิชาการสาธารณสุข	26	1:2,602
7	เจ้าพนักงานเภสัชกรรม	6	1:11,274
8	เจ้าพนักงานสาธารณสุข	18	1:3,758

ตารางที่ 6 บุคลากรในสาขาอื่น (ต่อ)

ลำดับ	สาขา	จำนวน	อัตราส่วนต่อประชากร
10	พยาบาลวิชาชีพ	64	1:1,057
11	พยาบาลเทคนิค	3	1:22,548
12	เจ้าพนักงานวิทยาศาสตร์การแพทย์	3	1:22,548
13	เจ้าหน้าที่รังสีการแพทย์	1	1:67,643
14	เจ้าพนักงานเวชกรรมฟื้นฟู	1	1:67,643
15	นักเทคนิคการแพทย์	1	1:67,643
16	นักการแพทย์แผนไทย	1	1:67,643
17	เจ้าหน้าที่บันทึกข้อมูล	1	1:67,643

## 2.4 งบประมาณ

ตารางที่ 7 จำนวนงบลงทุนที่จัดสรรตามรายการปี 2550

ลำดับ ที่	รายการ	สถานที่	จำนวน หน่วย	จำนวนเงิน (บาท)
1	ปรับปรุงห้องประชุม ทำรั้ว ทาสีอาคารเดิมและรั้ว	สอ.บ้านยางอุง	4 รายการ	230,000
2	ปรับปรุง สถานีอนามัย ถนนคอนกรีต	สอ.คลองปราบ	2 รายการ	152,800
3	สร้างรั้วลวดหนาม ศาลาเอนกประสงค์	สอ.บ้านปลายน้ำ	2 รายการ	238,600
4	ปรับปรุงห้องประชุม	สอ.ควนสุบรรณ	1 รายการ	161,406
5	ต่อเติมอาคารชั้นล่าง	สอ.ทุ่งเตาใหม่	1 รายการ	241,860.50
6	ต่อเติมอาคารชั้นล่าง	สอ.ท่าชี	1 รายการ	241,856.50
7	ต่อเติมอาคารชั้นล่าง สร้างรั้ว	สอ.พรุพี	2 รายการ	258,856.50
8	ศาลาเอนกประสงค์	สอ.ทุ่งโนนไไร่	1 รายการ	148,000
9	ต่อเติมอาคารชั้นล่าง สร้างรั้ว ถนน	สอ.เพิ่มพูนทรัพย์	3 รายการ	451,080
	<b>รวม</b>			<b>2,124,460</b>
(สองล้านหนึ่งแสนสองหมื่นสี่พันสี่ร้อยหกสิบบาทถ้วน)				

ตารางที่ 8 จำนวนงบลงทุนที่จัดสรรตามรายการปี 2551

ลำดับ ที่	รายการ	สถานที่	จำนวน หน่วย	จำนวนเงิน (บาท)
1	ยูนิตทำฟัน	รพ.บ้านนาสาร	1 รายการ	438,000
2	เครื่องกระตุกหัวใจพร้อมเครื่องควบคุมการเดิน ของหัวใจแบบมีจอภาพและบันทึก	รพ.บ้านนาสาร	1 รายการ	300,000
3	เตาเผาขยะติดเชื้อขนาด 50 กิโลกรัม	รพ.บ้านนาสาร	1 รายการ	900,000
4	ทาสีอาคาร โรงพยาบาลและบ้านพัก	รพ.บ้านนาสาร	1 รายการ	751,867.36
5	ปรับปรุงต่อเติมโรงเตาเผาขยะและโรงเก็บขยะ	รพ.บ้านนาสาร	1 รายการ	100,000
รวม				2,489,867.36
(สองล้านสี่แสนแปดหมื่นเก้าพันแปดร้อยหกสิบเจ็ดบาทสามสิบหกสตางค์)				

ตารางที่ 9 จำนวนงบลงทุนที่จัดสรรตามรายการปี 2552

ลำดับ ที่	รายการ	สถานที่	จำนวน หน่วย	จำนวนเงิน (บาท)
1	เครื่อง Ultrasound	รพ.บ้านนาสาร	1 รายการ	600,000.00
2	เครื่อง X - ray	รพ.บ้านนาสาร	1 รายการ	900,000.00
3	ก่อสร้างที่จอดรถ	ยางอุง	1 รายการ	128,400.00
4	ปรับปรุงห้องประชุม		1 รายการ	55,000.00
5	ปรับปรุงห้องซัพพลาย		1 รายการ	40,100.00
6	ซ่อมแซมอาคารแพทย์แผนไทย	ท่าชี	1 รายการ	89,945.00
7	ปรับปรุงต่อเติมห้องพัฒนาการเด็ก		1 รายการ	43,885.00
8	ต่อเติมสถานีอนามัย	ปลายน้ำ	1 รายการ	396,900.00
	ปรับปรุงระบบเสียงในห้องประชุม		1 รายการ	100,000.00
9	สร้างโรงจอดรถ	ช่องช้าง	1 รายการ	106,000.00
10	ซ่อมแซมสถานีอนามัย	พรุพี	1 รายการ	250,000.00

11	ทาสีอาคารด้านนอก ปรับปรุงถนน	ควนศรี	1 รายการ	189,770.00
รวม				<b>2,900,000.00</b>
(สองล้านเก้าแสนบาทถ้วน)				

ตารางที่ 10 จำนวนงบประมาณที่จัดสรรตามรายการปี 2553 (ระดับเครือข่ายบริการ 40%)

ลำดับ ที่	รายการ	สถานที่	จำนวน หน่วย	จำนวนเงิน (บาท)
1	สิ่งก่อสร้าง อาคารเอนกประสงค์สำหรับผู้ป่วยและญาติ (แบบเทศบาล)	ร.พ.บ้านนาสาร	1 รายการ	1,010,000.00
2	ก่อสร้างถนนคอนกรีต (แบบ อบต.)	สอ.ทุ่งในไร่	1 รายการ	264,080.00
1	ครุภัณฑ์ ยูนิตทำฟัน	ร.พ.บ้านนาสาร	1 รายการ	438,000.00
2	รถกระบะกู้ชีพพร้อมอุปกรณ์และตกแต่ง ภายใน (1 รพสต. 1 กู้ชีพ)	รพสต.พรุพี ทุ่งเตาใหม่	1 รายการ	650,000 .00
รวม				<b>2,362,080.00</b>
(สองล้านสามแสนหกหมื่นสองพันแปดสิบบาทถ้วน)				

ตารางที่ 11 จำนวนงบประมาณที่จัดสรรตามรายการปี 2553 (ระดับจังหวัด 20%)

ลำดับ ที่	รายการ	สถานที่	จำนวน หน่วย	จำนวนเงิน (บาท)
1	ครุภัณฑ์ เครื่องนึ่งฆ่าเชื้อโรคด้วยไอน้ำอัตโนมัติ ความจุไม่น้อยกว่า 600 ลิตร	ร.พ.บ้านนาสาร	1 รายการ	1,600,000.00
2	รถโมบาย (ตู้) สร้างเสริมสุขภาพเชิงรุก	รพ.สต.น้ำพุ	1 รายการ	1,100,000.00
รวม				<b>2,700,000.00</b>
(สองล้านเจ็ดแสนบาทถ้วน)				

ตารางที่ 12 จำนวนงบประมาณที่จัดสรรตามรายการปี 2554 (ระดับเครือข่ายบริการ 40%)

ลำดับ ที่	รายการ	สถานที่	จำนวน หน่วย	จำนวนเงิน (บาท)
	<b>สิ่งก่อสร้าง</b>			
1	ต่อเติมห้องชันสูตรโรค (แบบเทศบาล)	ร.พ.บ้านนาสาร	1 รายการ	800,000.00
2	ก่อสร้างศาลาเอนกประสงค์ (แบบ อบต.)	สอ.ทุ่งเตา	1 รายการ	500,000.00
3	ซ่อมแซมสถานีอนามัย (หลังคาฝ้าเพดาน และ ห้องประชุม) แบบ อบต.	สอ.ท่าชี	1 รายการ	400,000.00
4	ก่อสร้างศาลาเอนกประสงค์ (แบบ อบต.)	สอ.พรุพี	1 รายการ	500,000.00
	<b>ครุภัณฑ์</b>			
1	ตู้อบเด็กแรกเกิดชนิดควบคุมอุณหภูมิโดย อัตโนมัติ	ร.พ.บ้านนาสาร	1 รายการ	350,000.00
2	รถบรรทุก(ดีเซล) ขนาด 1 คัน แบบดับเบิ้ลแค๊ป	ร.พ.บ้านนาสาร	1 รายการ	618,000.00
	<b>รวม</b>			<b>3,168,000.00</b>
	(สามล้านหนึ่งแสนหกหมื่นแปดพันบาทถ้วน)			

ตารางที่ 13 จำนวนงบประมาณที่จัดสรรตามรายการปี 2554 (ระดับจังหวัด 20%)

ลำดับ ที่	รายการ	สถานที่	จำนวน หน่วย	จำนวนเงิน (บาท)
	<b>ครุภัณฑ์</b>			
1	รถบรรทุก (ดีเซล) แบบดับเบิ้ลแค๊ป	ร.พ.บ้านนาสาร	1 รายการ	650,000.00
	<b>รวม</b>			<b>650,000.00</b>
	(หกแสนห้าหมื่นบาทถ้วน)			

ตารางที่ 14 จำนวนงบลงทุนที่จัดสรรตามรายการปี 2555 (ระดับเครือข่ายบริการ 40%)

ลำดับ ที่	รายการ	สถานที่	จำนวน หน่วย	จำนวนเงิน (บาท)
1	สิ่งก่อสร้าง ก่อสร้างศาลาเอนกประสงค์ (แบบ อบต.)	สอ.คลองปราบ	1 รายการ	500,000.00
2	บ้านพักข้าราชการ ระดับ 3-4	สอ.บ้านควนศรี	1 รายการ	600,000.00
3	ก่อสร้างถนนคอนกรีตรอบ สอ.และปรับปรุง ต่อเติมอาคารการแพทย์แผนไทย (แบบ อบต.)	สอ.บ้านปลายน้ำ	1 รายการ	400,000.00
4	ก่อสร้างศาลาเอนกประสงค์ (แบบ อบต.)	สอ.พรุพี	1 รายการ	500,000.00
1	ครุภัณฑ์ เครื่องกำเนิดไฟฟ้า ขนาด 500 กิโลวัตต์		1 รายการ	3,550,000.00
รวม				<b>5,550,000.00</b>
(ห้าล้านห้าแสนห้าหมื่นบาทถ้วน)				

ตารางที่ 15 งบเหมาจ่ายรายหัวปีงบประมาณ 2551 อำเภอบ้านนาสาร จังหวัดสุราษฎร์ธานี

งบผู้ป่วยนอก (งบ OP)							
ประชากร	งบจัดสรร	หักเงินเดือน	เหลือ	Fix Cost	เหลือ	ตามจ่าย	สุทธิ
58,908	39,715,007.8	12,209,350.07	27,505,657.72	864,000	26,641,657.72	2,626,168	24,015,489

ตารางที่ 16 งบ OP จัดสรรค่า Fixed Cost ปี 51

ที่	สถานบริการ	จำนวนเงินจัดสรร	จัดสรรแล้ว	หมายเหตุ
1	สถานีอนามัยตำบลทุ่งเตาใหม่	96,000	96,000	
2	สถานีอนามัยตำบลควนสุบรรณ	96,000	96,000	
3	สถานีอนามัยบ้านปลายน้ำ	96,000	96,000	
4	สถานีอนามัยตำบลเพิ่มพูนทรัพย์	96,000	96,000	
5	สถานีอนามัยตำบลคลองปราบ	96,000	96,000	
6	สถานีอนามัยตำบลพรุพี	96,000	96,000	

7	สถานีอนามัยตำบลควนศรี	96,000	96,000	
8	สถานีอนามัยบ้านยางอุง	96,000	96,000	
9	สถานีอนามัยตำบลท่าชี	96,000	96,000	
	<b>รวม</b>	<b>864,000</b>	<b>864,000</b>	

ตารางที่ 17 งบ OP จัดสรรตามเต็ม ปีงบประมาณ 2551

ที่	สถานบริการ	จัดสรรงวดที่ 1	จัดสรรงวดที่ 2	รวม
1	สถานีอนามัยตำบลทุ่งเตาใหม่	121,706.68	167,420.00	289,126.68
2	สถานีอนามัยตำบลทุ่งเตา	197,947.18	110,267.95	308,215.13
3	สถานีอนามัยบ้านทุ่งในไร่	41,089.91	90,342.40	131,432.31
4	สถานีอนามัยตำบลควนสุบรรณ	108,409.35	266,435.83	374,845.18
5	สถานีอนามัยบ้านปลายน้ำ	281,092.32	273,027.04	554,119.36
6	สถานีอนามัยตำบลเพิ่มพูนทรัพย์	47,134.51	114,011.28	161,145.79
7	สถานีอนามัยตำบลคลองปราบ	85,371.15	146,264.25	231,635.40
8	สถานีอนามัยตำบลพรุพี	51,436.76	101,099.08	152,535.84
9	สถานีอนามัยบ้านช่องช้าง	16,813.27	57,370.30	74,183.57
10	สถานีอนามัยตำบลควนศรี	47,064.59	82,420.29	129,484.88
11	สถานีอนามัยบ้านยางอุง	118,330.27	115,708.75	234,039.02
12	สถานีอนามัยตำบลท่าชี	66,950.53	77,091.01	144,041.54
13	โรงพยาบาลบ้านนาสาร	8,816,653.48	6,062,306.02	14,878,959.50
	<b>รวม</b>	<b>10,000,000.00</b>	<b>7,663,764.20</b>	<b>17,663,764.20</b>

ตารางที่ 18 งบ OP จัดสรรตามเต็ม (ต.ค. 52 – พ.ค. 53)

ที่	สถานบริการ	จัดสรรงวดที่ 1	จัดสรรงวดที่ 2	รวม
1	สถานีอนามัยตำบลทุ่งเตาใหม่	155,622.09	-	155,622.09
2	สถานีอนามัยตำบลทุ่งเตา	198,688.06	-	198,688.06
3	สถานีอนามัยบ้านทุ่งในไร่	47,450.70	-	47,450.70
4	สถานีอนามัยตำบลควนสุบรรณ	10,941.58	-	10,941.58
5	สถานีอนามัยบ้านปลายน้ำ	189,849.74	-	189,849.74
6	สถานีอนามัยตำบลเพิ่มพูนทรัพย์	33,476.30	-	33,476.30
7	สถานีอนามัยบ้านช่องช้าง	35,673.53	-	35,673.53

8	สถานีอนามัยตำบลพรุพี	6,951.40	-	6,951.40
9	สถานีอนามัยตำบลคลองปราบ	60,000.00	-	60,000.00
10	สถานีอนามัยบ้านยางอุง	125,783.85	-	125,783.85
11	สถานีอนามัยตำบลท่าชี	145,996.31	-	145,996.31

ตารางที่ 18 งบ OP จัดสรรตามเต็ม (ต.ค. 52 – พ.ค. 53) (ต่อ)

ที่	สถานบริการ	จัดสรรงวดที่ 1	จัดสรรงวดที่ 2	รวม
12	สถานีอนามัยตำบลควนศรี	-	-	-
13	โรงพยาบาลบ้านนาสาร(ศูนย์เทศบาล)	-	-	-
14	โรงพยาบาลบ้านนาสาร	5,989,566.44	-	5,989,566.44
	<b>รวม</b>	<b>7,000,000.00</b>	<b>-</b>	<b>7,000,000.00</b>

ตารางที่ 19 การจัดสรรงบ IP(ผู้ป่วยใน)

สถานบริการ	งบจัดสรร		
	ปี 2551	ปี 2552	ปี 2553 (ต.ค.52-พค.53)
โรงพยาบาลบ้านนาสาร	18,366,312.27	12,504,689.46	4,625,602.68

ตารางที่ 20 การจัดสรร งบ PP Express Demand(4,055,931.78) ปี 2551

ที่	สถานบริการ	จัดสรรงวดที่ 1	จัดสรรงวดที่ 2	รวม
1	สถานีอนามัยตำบลทุ่งเตาใหม่	21,790	27,660	49,450
2	สถานีอนามัยตำบลทุ่งเตา	20,400	27,990	48,390
3	สถานีอนามัยบ้านทุ่งในไร่	8,620	5,890	14,510
4	สถานีอนามัยตำบลควนสุบรรณ	10,430	18,050	28,480
5	สถานีอนามัยบ้านปลายน้ำ	18,050	26,280	44,330
6	สถานีอนามัยตำบลเพิ่มพูนทรัพย์	10,280	11,840	22,120
7	สถานีอนามัยตำบลคลองปราบ	12,460	11,330	23,790
8	สถานีอนามัยตำบลพรุพี	5,990	12,770	18,760
9	สถานีอนามัยบ้านช่องช้าง	12,650	8,120	20,770
10	สถานีอนามัยตำบลควนศรี	5,490	14,460	19,950
11	สถานีอนามัยบ้านยางอุง	15,160	13,960	29,120
12	สถานีอนามัยตำบลท่าชี	23,810	33,490	57,300

	รวม	165,130	211,840	376,970
--	-----	---------	---------	---------

ตารางที่ 21 การจัดสรรงบประมาณ PP Community Based ปี 2551

ที่	สถานบริการ	จำนวนประชากร	จัดสรรแล้ว	หมายเหตุ
1	สถานีอนามัยตำบลทุ่งเตาใหม่	6,201	232,538.50	
2	สถานีอนามัยตำบลทุ่งเตา	2,734	102,525.00	
3	สถานีอนามัยบ้านทุ่งในไร่	1,659	62,212.50	
4	สถานีอนามัยตำบลควนสุบรรณ	5,418	203,175.00	
5	สถานีอนามัยบ้านปลายน้ำ	6,118	229,425.00	
6	สถานีอนามัยตำบลคลองปราบ	4,801	153,037.50	
7	สถานีอนามัยตำบลควนศรี	4,617	173,137.50	
8	สถานีอนามัยตำบลท่าชี	5,120	192,000.00	
	รวม	35,948	1,348,050.00	

ตารางที่ 22 การจัดสรรงบประมาณ PP Community Based โอนผ่าน อปท./อบต.ปี 2551

ที่	สถานบริการ	จำนวนเงินจัดสรร	อบต./อปท.สมทบ	รวม
1	สถานีอนามัยตำบลเพิ่มพูนทรัพย์	134,000.00	35,000(26.12)	169,000.00
2	สถานีอนามัยตำบลพรุพี	204,487.50	106,582(52.13)	311,070.50
3	สถานีอนามัยบ้านช่องช้าง			
4	สถานีอนามัยบ้านยางอุง	201,075.00	60,000(29.84)	261,075.00
5	โรงพยาบาลบ้านนาสาร	752,287.50	375,000(49.85)	1,127,288.50
	รวม	1,291,850.00	576,582.00(44.64)	1,868,432.00

ตารางที่ 23 แผนปฏิบัติการงานส่งเสริมสุขภาพป้องกันโรค (PP Area Based) ปี 2551

ที่	โครงการ	งบประมาณ	เบิกจ่าย	คงเหลือ
1	พัฒนาประสิทธิภาพสร้างแรงจูงใจแก่ อสม.ในการป้องกันโรค	93,450	93,450	0
2	โครงการพัฒนาแพทย์แผนไทยและมาตรฐานงานสุขศึกษา	58,950	14,500	44,450
3	โครงการสายใยรักแห่งครอบครัว	38,472	38,472	0



4	โครงการรณรงค์เฝ้าระวังและป้องกันโรคมะเร็งเต้านม	13,650	13,150	500
5	โครงการอาหารปลอดภัย	87,380	74,230	13,150
6	โครงการมหกรรมรวมพลังสร้างสุขภาพวัน อสม.	125,100	119,100	6,000

ตารางที่ 23 แผนปฏิบัติการงานส่งเสริมสุขภาพป้องกันโรค (PP Area Based) ปี 2551 (ต่อ)

ที่	โครงการ	งบประมาณ	เบิกจ่าย	คงเหลือ
7	โครงการรณรงค์เพื่อการไม่สูบบุหรี่	30,000	0	30,000
8	โครงการ DOT	10,000	0	10,000
9	โครงการส่งเสริมการออกกำลังกายในผู้สูงอายุ	35,000	10,000	25,000
10	โครงการบำบัดผู้ป่วยยาเสพติด	20,000	27,400	-7,400
11	โครงการพัฒนาศูนย์พัฒนาเด็กเล็กน่ายู่	20,000	26,088	-6,088
12	โครงการป้องกันและควบคุมโรคไข้เลือดออก	11,948	11,640	308
13	โครงการป้องกันและควบคุมโรคเบาหวาน	16,500	15,000	1,500
14	โครงการป้องกันอุบัติเหตุช่วงเทศกาลปีใหม่และสงกรานต์	74,550	66,750	7,800
	<b>รวม</b>	<b>635,000</b>	<b>509,780</b>	<b>125,220</b>

ตารางที่ 24 งบเพิ่มเติมพิเศษ กรณีสถานีนามัยมีประชากรผู้มีสิทธิน้อยกว่า 2,500 คน(งบเพิ่มเติม CF2) ปี 2551

ที่	สถานบริการ	จำนวนเงินจัดสรร	จัดสรรแล้ว	หมายเหตุ
1	สถานีนามัยตำบลทุ่งเตาใหม่	20,000	20,000	
2	สถานีนามัยตำบลทุ่งเตา	100,000	100,000	
3	สถานีนามัยบ้านทุ่งในไร่	100,000	100,000	
4	สถานีนามัยตำบลควนสุบรรณ	20,000	20,000	
5	สถานีนามัยบ้านปลายน้ำ	20,000	20,000	
6	สถานีนามัยตำบลเพิ่มพูนทรัพย์	20,000	20,000	
7	สถานีนามัยตำบลคลองปราบ	20,000	20,000	
8	สถานีนามัยตำบลพรุพี	20,000	20,000	
9	สถานีนามัยบ้านช่องช้าง	100,000	100,000	
10	สถานีนามัยตำบลควนศรี	20,000	20,000	
11	สถานีนามัยบ้านยางอูง	20,000	20,000	
12	สถานีนามัยตำบลท่าชี	50,250	50,250	

	<b>รวม</b>	<b>510,250</b>	<b>510,250</b>	
--	------------	----------------	----------------	--

ตารางที่ 25 งบประมาณ สำนักงานสาธารณสุขอำเภอบ้านนาสาร ปีงบประมาณ 2551 (งบแรงงานต่างชาติ)

	ไฟฟ้า	ประปา	โทรศัพท์	น้ำมันฯ	วัสดุ สำนักงาน	วัสดุคอม	เบี้ยเลี้ยง	ซ่อม ครุภัณฑ์	รวม
จัดสรร	24,000.00	2,400.00	18,000.00	60,500.00	26,400.00	26,000.00	12,600.00	10,000.00	179,900.00
เบิกจ่าย	20,608.01	2,009.73	25,480.47	59,400.00	21,600.00	30,470.00	18,955.00	-	178,523.21
คงเหลือ	3,391.99	390.27	- 7,480.47	1,100.00	4,800.00	- 4,470.00	- 6,355.00	10,000.00	1,376.79

ตารางที่ 26 งบประมาณ สำนักงานสาธารณสุขอำเภอบ้านนาสาร ปีงบประมาณ 2551 (งบ NUC)

	จ้างเหมา	ซ่อมยานพาหนะ	ซ่อม สำนักงาน	อื่น ๆ	รวม
จัดสรร	36,000	10,000	10,000	10,000	<b>66,000.00</b>
เบิกจ่าย	45,500	15,112.18	6,500	0	<b>67,112.18</b>
คงเหลือ	-9,500	-5,112	3,500	10,000	-1,112

ตารางที่ 27 งบประมาณ สำนักงานสาธารณสุขอำเภอบ้านนาสาร ปีงบประมาณ 2552 (งบแรงงานต่างชาติ)

	ค่าสาธารณูปโภค	น้ำมันฯ	วัสดุ	เบี้ยเลี้ยง	จ้างเหมา	รวม
จัดสรร	44,500.00	60,000.00	26,000.00	10,000.00	10,000.00	150,500.00
เบิกจ่าย	26,098.26	34,500.00	39,410.00	11,530.00	41,790.00	153,328.26
คงเหลือ	18,401.74	25,500.00	13,410.00	-1,530.00	-31,790.00	-2,828.26

ข้อมูล ณ 30 ก.ย. 52

ตารางที่ 28 งบประมาณ สำนักงานสาธารณสุขอำเภอบ้านนาสาร ปีงบประมาณ 2552 (งบ NUC)

	จ้างเหมา	วัสดุ/อื่น ๆ	ซ่อม สำนักงาน	ค่าสาธารณูปโภค	รวม
จัดสรร	25,400	60,000	0	10,000	<b>95,400.00</b>
เบิกจ่าย	38,150	66,515	0	13,091.44	<b>117,756.00</b>
คงเหลือ	-12,750	- 6,515	0	- 3,091.44	<b>-22,356.44</b>

ข้อมูล ณ 30 ก.ย. 52

ตารางที่ 29 งบประมาณ สำนักงานสาธารณสุขอำเภอบ้านนาสาร ปีงบประมาณ 2553 (งบแรงงานต่างชาติ)

	ค่าสาธารณูปโภค	น้ำมันฯ	วัสดุ	เบี่ยงเลี้ยง	จ้างเหมา	รวม
จัดสรร	58,900.00	72,000.00	50,000.00	20,000.00	45,000.00	245,900.00
เบิกจ่าย	21,665.42	45,000.00	68,694.00	38,238.00	78,678.00	252,275.42
คงเหลือ	37,234.58	27,000.00	22,680.00	-18,238.00	-32,478.00	-6,375.42

ข้อมูล ณ 11 มิ.ย.53

ตารางที่ 30 แผนการจัดสรรงบประมาณ PP Area Based ปี 2552

โครงการ / กิจกรรม	งบประมาณ (บาท)	เบิกจ่าย (บาท)	หมายเหตุ
โครงการมหกรรมรวมพลังสร้างสุขภาพมินิมาราธอน	245,118	286,300	ยอดยกมา
โครงการแข่งขันกีฬาสาธารณสุขโซนใต้	100,000		152,118 บาท
โครงการเฝ้าระวังและป้องกันโรคไข้เลือดออก	30,000	30,000	จัดสรรใหม่
โครงการวิจัยสุขภาพห่วงไกลโรคและการตั้งครรภ์ที่ไม่พึงประสงค์	80,000		613,000 บาท
โครงการพัฒนาแพทย์แผนไทย	30,000		รวม
โครงการพัฒนาระบบการสื่อสารด้านสุขภาพ	20,000	24,010.80	765,118 บาท
โครงการอสม.ร่วมใจวัน อสม.แห่งชาติ	120,000	99,980	
โครงการป้องกันและแก้ไขปัญหาสุขภาพจิต	30,000	45,088	
โครงการวิจัยเพื่อแก้ปัญหาสาธารณสุขในพื้นที่	20,000	0	
โครงการนิเทศ/ติดตามการปฏิบัติงาน	10,000	1,750	
โครงการป้องกันอุบัติเหตุช่วงเทศกาลปีใหม่และสงกรานต์	80,000	85,020	
<b>รวม</b>	<b>765,118</b>	<b>572,149</b>	<b>192,969</b>

ข้อมูล ณ วันที่ 30 ก.ย. 52

ตารางที่ 31 แผนการจัดสรรงบประมาณ PP Area Based ปี 2553

โครงการ / กิจกรรม	งบประมาณ (บาท)	เบิกจ่าย (บาท)	หมายเหตุ
จัดมหกรรมมินิมาราธอน	150,000	145,550	
ส่งเสริมการออกกำลังกายในกลุ่มบุคลากรสาธารณสุข	72,000	46,140	
โครงการทูปีนัมเบอร์วัน	30,000		ก.ค.53
ส่งเสริมการออกกำลังกายในกลุ่ม อสม.	20,137	20,000	
โครงการป้องกันโรคไข้เลือดออก ชีคุณุญา เฝ้าระวังควบคุม H1N1	70,000	80,424	นคม.

พัฒนาทีม SRRT	10,000		
ควบคุมและป้องกันอุบัติเหตุทางถนนในช่วงเทศกาลปีใหม่และสงกรานต์	90,000	79,070	

ตารางที่ 31 แผนการจัดสรรงบประมาณ PP Area Based ปี 2553 (ต่อ)

โครงการ / กิจกรรม	งบประมาณ (บาท)	เบิกจ่าย (บาท)	หมายเหตุ
โครงการประชาสัมพันธ์ผ่านทางวิทยุชุมชนและพัฒนางานสุขศึกษา	38,700	29,700	
พัฒนางานวิจัย	20,000		
ติดตาม นิเทศงาน	10,000	6,536	
พัฒนาศักยภาพ จนท.ในงานส่งเสริมและป้องกันโรค	23,400	31,500	
<b>รวม</b>	<b>534,237</b>	<b>438,920</b>	

ข้อมูล ณ วันที่ 11 มิ.ย. 53

ตารางที่ 32 แผนการจัดสรรงบประมาณ PP Community Based ปี 2552

ที่	สถานีอนามัย/รพ.	จำนวนประชากร (คน)	อปท.สมทบ (บาท)	จัดสรร (บาท)	รวม (บาท)
1	รพ.บ้านนาสาร	20,062	376,368	752,325.00	1,128,693.00
2	ทุ่งเตาใหม่	6,087	-	228,262.50	228,262.50
3	ทุ่งโนนเร่	1,586	-	59,475.00	59,475.00
4	ทุ่งเตา	2,553	-	95,737.50	95,737.50
5	ควนสุบรรณ	5,097	-	191,137.50	191,137.50
6	ปลายน้ำ	5,777	-	216,637.50	216,637.50
7	เพิ่มพูนทรัพย์	3,597	35,000	134,887.50	169,887.50
8	คลองปราบ	3,817	70,000	143,137.50	213,137.50
9	พรุพี	3,172	100,768	118,950.00	303,830.50
10	ช่องช้าง	2,243		84,112.50	
11	ควนศรี	4,733	-	177,487.50	177,487.50
12	ยางอุง	5,411	100,000	202,912.50	302,912.50

13	ท่าชี	4,519	18,000	169,462.50	187,462.50
	รวม	68,654	700,136.00	2,574,525.00	3,274,661.00

ข้อมูล ณ 30 ก.ย. 52

ตารางที่ 33 แผนการจัดสรรงบประมาณ PP Community Based ปี 2553

ที่	สถานีอนามัย/รพ.	จำนวนประชากร (คน)	อปท.สมทบ (บาท)	สปสช.จัดสรร (บาท)	รวม (บาท)
1	รพ.บ้านนาสาร	19,008	400,000	760,320	1,179,328
2	ทุ่งเตาใหม่	6,026	70,000	241,040	317,066
3	ทุ่งโนนไร่	1,603	90,000	64,120	155,723
4	ทุ่งเตา	2,605		104,200	106,805
5	ควนสุขวรรณ	5,092	62,000	203,680	270,772
6	ปลายน้ำ	5,840	70,000	233,600	309,440
7	เพิ่มพูนทรัพย์	3,610	30,000	144,400	178,010
8	คลองปราบ	3,769	70,000	150,760	224,529
9	พรุพี	3,162	219,826	126,480	349,468
10	ช่องช้าง	2,235		89,400	91,635
11	ควนศรี	4,739	57,012	189,560	251,311
12	ยางอุง	5,399	60,000	215,960	281,359
13	ท่าชี	4,555	56,000	182,200	242,755
	รวม	67,643	965,012	2,705,720	3,738,375

ข้อมูล ณ พ.ค. 53

ตารางที่ 34 แผนการจัดสรรงบประมาณ PP Composite Indicators ปี 2551-2552

สถานบริการ	ปีงบ 2551 (บาท)	ปีงบ 2552 (บาท)	ปีงบ 2553 (บาท)	หมายเหตุ
คอบสอ.บ้านนาสาร	9,853,295.95	4,225,682.04	-	

ข้อมูล ณ พ.ค. 53